

COPIA DI CORTESIA

l'originale della fattura elettronica è a sua disposizione nell'area riservata del sito web dell'Agenzia delle entrate

Contatti utili

Servizio Clienti e reclami

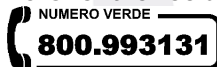

www.irisacqua.it
fax 0481 593410
info@irisacqua.it

Segnalazione guasti

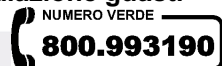

servizio attivo tutti i giorni 24 ore su 24

GERGOLET EDVARD
VIA LAGO 2
34070 DOBERDO' DEL LAGO GO

Gentile Utente, le inviamo la fattura per la fornitura intestata a: GRUPPO SPELEOL. TALPE DEL CARSO

Numero Fattura: 2019/141278
Periodo di fatturazione dal 16/04/2019 al 30/09/2019
Calcolata con: Conguaglio

Data Emissione: 28/10/2019
Periodicità di fatturazione: semestrale
II BOLLETTA 2019

Dati della fornitura e del contratto

Intestazione fornitura GRUPPO SPELEOL. TALPE DEL CARSO
Codice Fiscale/P. IVA 80005450319
Indirizzo di fornitura Frazione San Michele del Carso
SN
S. MICHELE DEL CARSO -
SAVOGNA

Codice Servizio 35218474

Tipologia di misuratore contatore installato
Matricola contatore 7041
Contatore accessibile

Tipologia di utenza Altri usi

Tipologia di tariffa Altri usi applicata

Letture e consumi

2 tentativi di lettura annui

Data lettura	Letture	Tipo lettura
15/04/2019	1437	Letturista
30/09/2019	1447	Letturista

Consumo nel periodo mc: 10

Totale consumo fatturato mc: 10 in giorni 168

Consumo storico anno precedente mc 13

Numero verde autoletture



Ulteriori informazioni sono disponibili nel sito
www.irisacqua.it e nel prospetto informativo allegato.

Riepilogo importi

Quota fissa	€	27,91
Acquedotto	€	16,66
Fognatura	€	0,00
Depurazione	€	0,00
Oneri perequazione	€	0,09
Addebiti/accrediti diversi	€	19,86
IVA 10% su imponibile di €	44,75 €	4,48
Totale Servizio Idrico	€	69,00

Totale fattura 69,00 euro

Scadenza 09/12/2019

L'importo verrà addebitato sul conto corrente attivo presso
BANCA DI CREDITO COOPERATIVO DI DOBERDO'

Situazione contabile



I pagamenti precedenti risultano regolari. Grazie.

Alla pagina 2 sono riportate eventuali comunicazioni dell'ARERA
Autorità di Regolazione Energia Reti e Ambiente.

Acqua potabile



Codice Servizio: 35218474

Indirizzo di fornitura	Frazione San Michele del Carso SN S. MICHELE DEL CARSO - SAVOGNA	Totale unità servite	1
Tipologia fornitura:	Utenze normali	Altri usi	1
Fatturazione a:	Conguaglio		
		Consumo medio annuo (per anno corrente) mc	15

DETTAGLIO FORNITURA

					Tariffa	Euro	Cod. IVA
DETTAGLIO PERIODO A CONGUAGLIO							
Componente Quota fissa							
01/04/2019-30/09/2019	QFI Quota Fissa Idrico	1 Concessioni	183 gg	0,1524 €/conc./g		27,91	10
Totale Quota fissa						27,91	10
Componente Acquedotto							
16/04/2019-30/06/2019	Fascia base Usi diversi		5 mc	1,6653 €/mc		8,33	10
01/07/2019-30/09/2019	Fascia base Usi diversi		5 mc	1,6653 €/mc		8,33	10
Totale Acquedotto						16,66	10
Componente Fognatura							
16/04/2019-30/09/2019	Fascia esente		10 mc	0,0000 €/mc		0,00	10
Totale Fognatura						0,00	10
Componente Depurazione							
16/04/2019-30/09/2019	Fascia esente		10 mc	0,0000 €/mc		0,00	10
Totale Depurazione						0,00	10
Componente UI1 Acquedotto							
16/04/2019-30/09/2019	UI3 Componente tariffaria UI3		10 mc	0,0050 €/mc		0,05	10
Componente UI1 Omnicomprensiva							
16/04/2019-30/09/2019	UI1 Componente tariffaria UI1		10 mc	0,0040 €/mc		0,04	10
Totale Oneri perequazione						0,09	10
16/04/2019-30/09/2019	UI2 Componente tariffaria UI2					0,09	10
	ASSI ASSICURAZIONE - Assicurazione su perdite occulte					19,98	E15
Totale Addebiti/accrediti diversi						0,09	10
						19,98	E15
						-0,21	F06
Importo IVA 10% (su imponibile di € 44,75)						4,48	
Importo IVA E15 (su imponibile di € 19,98)						0,00	
Importo IVA F06 (su imponibile di € -0,21)						0,00	
Totale Servizio Idrico						44,75	10
Arrotondamento precedente						0,28	F06
Arrotondamento attuale						-0,49	F06
Totale Bolletta						69,00	

Andamento dei suoi consumi medi giornalieri
(in base a letture rilevate e/o autoletture)

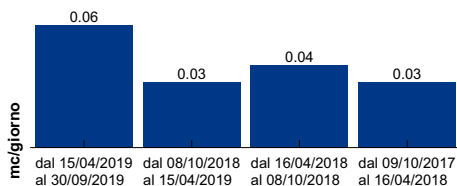

Cod. IVA	descrizione
10	aliquota IVA 10%
22	aliquota IVA 22%
E10	esente art. 10
E15	escluso art. 15
F02	escluso art. 2
F06	fuori campo IVA
F26	escluso art. 26
G	già assoggettato IVA
NI8	non imponibile art. 8
NI9	non imponibile art. 9
NCI	non imponibile cons. interni
ES17	Compensazione IVA 10% Split Payment

Comunicazioni dell'ARERA Autorità di Regolazione Energia Reti e Ambiente

Contatti



Sportello di Gorizia
via IX Agosto, 15:

*lunedì dalle ore 8.30 alle 12.30
martedì dalle ore 13.00 alle 17.00
mercoledì e giovedì dalle ore 8.30 alle 16.30
venerdì e sabato dalle ore 8.30 alle 12.30*

Sportello di Ronchi dei Legionari
via Cau de Mezo, 18:

*lunedì dalle ore 13.00 alle 17.00
martedì e venerdì dalle ore 8.30 alle 12.30*

Cautele



Cautele per evitare sprechi d'acqua. E' necessario proteggere i contatori dal gelo invernale e controllarne spesso il funzionamento, per riscontrare eventuali rotture alle tubazioni a valle dei contatori stessi, al fine di evitare inutili sprechi d'acqua e notevoli aggravii di spesa per consumi straordinari.

Si ricorda che è in essere una **polizza assicurativa** sul rischio da perdite occulte manifestate con rottura di tubazione interrata o posta nel conglomerato cementizio. La polizza copre il maggior costo in bolletta derivante dalla dispersione. Per maggiori informazioni consultare la pagina web Irisacqua.it

Informazioni

Il **pagamento** delle bollette può essere effettuato utilizzando il bollettino premarcato ed esibendo il codice fiscale, presso:

- gli sportelli bancari presenti sul territorio dei comuni facenti parte dell'Ambito, con addebito delle relative commissioni;
- gli uffici postali, con addebito delle commissioni;
- gli esercizi commerciali ubicati su tutto il territorio nazionale ed abilitati al sistema SisalPay, con addebito delle commissioni;
- tramite carta di credito attraverso il portale [Irisacqua](http://Irisacqua.it), senza addebito di commissioni.

Qualora sia utilizzato un modulo diverso è indispensabile indicare chiaramente nella causale di versamento il nome e cognome dell'utente il codice utente ed il numero della fattura; il pagamento va effettuato sul conto corrente postale n. 69693380, oppure mediante bonifico sul conto corrente bancario n. 100000003256 - CIN Z - ABI 3069 - CAB 12499 (IBAN IT 23 Z 03069 12499 1000 0000 3256), entrambi intestati a IRISACQUA Srl. La **domiciliazione** della bolletta può essere richiesta compilando il relativo modulo e consegnandolo ad [Irisacqua](http://Irisacqua.it), l'adesione a tale forma di pagamento è a titolo gratuito da parte di [Irisacqua](http://Irisacqua.it).

Nella bolletta possono essere fatturati **addebiti diversi** da quelli relativi ai consumi (ad esempio interventi per la riparazioni di guasti, verifica o spostamento di contatori, o altri interventi eseguiti su richiesta dell'utente).

In caso di **ritardo pagamento** successivo al 30° giorno dalla scadenza della bolletta, per ogni giorno di ritardo rispetto la scadenza della bolletta saranno applicati gli interessi di mora, calcolati su base annua, nella misura del tasso ufficiale di riferimento in vigore al momento dell'emissione della bolletta, maggiorato del 3,5%, che saranno addebitati sulla prima successiva bolletta. Nelle situazioni di interruzione della fornitura per morosità, le spese relative a tale distacco e all'eventuale ripristino del servizio saranno addebitate all'utente.

La **modalità di fatturazione** è la seguente:

- 2 bollette all'anno, con cadenza semestrale, per consumi medi annui fino a 100 mc e con fattura a conguaglio (su tentativo di lettura);
- 4 bollette all'anno, con cadenza trimestrale, per consumi medi annui da 101 a 3.000 alternando una fattura in acconto (con stima dei consumi) a una fattura a conguaglio (su tentativo di lettura);
- 6 bollette all'anno, con cadenza bimestrale, per consumi medi annui superiori a 3.000 mc alternando due fatture in acconto a una fattura a conguaglio (su tentativo di lettura);

Rimangono a cadenza di fatturazione semestrale le utenze di tipo Totalizzatore, Divisionale, Pozzi ed Idranti senza contatore, a prescindere dal loro consumo medio annuo.

I limiti delle fasce di consumo sono calcolati, per ogni singolo periodo, in modo proporzionale all'effettiva durata del periodo stesso.

La fascia agevolata, limitata al solo utilizzo domestico residente, è quantificata in 24 mc/anno/persona e modulata al valore medio nazionale di 72 mc/anno su famiglia standard di tre componenti.

Nelle fatturazioni in acconto il consumo stimato è determinato, per ciascun utente, considerando i consumi reali riscontrati nel passato.

Nel caso in cui il consumo addebitato sia diverso dal valore reale può essere richiesta allo Sportello Commerciale la rettifica della bolletta, dietro presentazione della lettura esatta del contatore.

Eventuali opposizioni a quanto fatturato deve essere comunicato ad [Irisacqua](http://Irisacqua.it) entro 20 giorni dalla scadenza del documento per consentirne la rettifica.

Le variazioni ai contenuti anagrafici dell'utenza decorrono dalla data di comunicazione

Per effettuare la **disdetta** del contratto è necessario che il titolare della fornitura la comunichi agli Sportelli Commerciali (anche a mezzo fax, al 0481-593410), trasmettendo i seguenti dati: codice servizio, indirizzo presso cui inviare la bolletta di chiusura del contratto, recapito telefonico e copia di un documento d'identità.

L'utente è tenuto a comunicare con tempestività eventuali casi di cessazione o subentro; in difetto egli resta responsabile in solido verso [Irisacqua Srl](http://Irisacqua.it) per il pagamento dei consumi che fossero effettuati dai subentranti, nonché di qualsiasi altro conseguente danno.

Componenti tariffarie istituite dall'ARERA, Autorità di Regolazione per Energia Reti e Ambiente:

- UI1 con delibera 6/2013/R/com per la perequazione dei costi relativi ai servizi di acquedotto, fognatura e depurazione; cassa istituita per compensare le agevolazioni tariffarie applicate nelle zone colpite dagli eventi sismici del 20 maggio 2012 e successivi. Dal 1° gennaio 2014 è pari a 0,4 centesimi di €/mc per ciascun servizio prestato.
- UI2 con delibera 918/2017/R/IDR per la promozione della qualità tecnica dei servizi di acquedotto, fognatura e depurazione. Dal 1° gennaio 2018 è pari a 0,9 centesimi di €/mc per ciascun servizio prestato.
- UI3 con delibera 897/2017/R/IDR per la perequazione dei costi relativi all'erogazione del bonus sociale idrico. Dal 1° gennaio 2018 è pari a 0,5 centesimi di €/mc applicata al solo servizio acquedotto.

Le **tariffe** del 2018 sono approvate con delibera AUSIR, Autorità Unica per i Servizi Idrici e Rifiuti del FVG, n. 26 del 24/07/2018.

Dal 1° luglio 2018 è possibile richiedere il **bonus sociale idrico** per la fornitura di acqua potabile.

Si tratta di una misura volta a ridurre la spesa per il servizio di acquedotto di una famiglia residente in condizione di disagio economico e sociale.

La domanda per ottenere il bonus idrico va presentata, in forma di autocertificazione, presso il proprio Comune di residenza o presso un altro ente designato dal Comune (CAF, Comunità montane). Per maggiori informazioni consultare la pagina web www.irisacqua.it

Il **Regolamento** del servizio idrico integrato in lingua italiana è a disposizione presso gli sportelli commerciali e sul sito www.irisacqua.it

Gestione del Servizio Idrico Integrato

Irisacqua è una società a capitale pubblico i cui soci sono i 25 Comuni dell'Isontino. Irisacqua gestisce per conto dei Comuni gli impianti di Rete idrica e Fognaria e reinveste gran parte del fatturato per potenziare gli impianti e migliorare le infrastrutture.

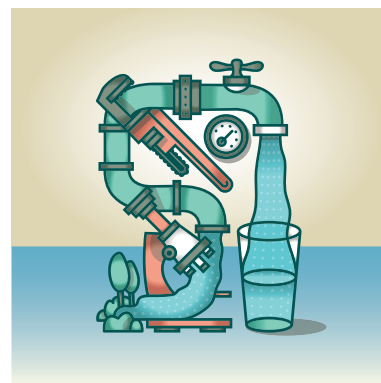

La presenza capillare, l'innovazione, gli investimenti strutturali, la qualità e la continuità del servizio sono obiettivi fondamentali.

1.067 km di acquedotto
677 km di fognatura
42 pozzi
9 acquedotti in parte collegati
14 depuratori

Garantiamo l'erogazione di acqua di ottima qualità a tutti gli utenti del territorio.

Garantiamo i parametri dell'acqua dalla falda al rubinetto attraverso analisi e controlli puntuali e attraverso una costante manutenzione degli impianti.

Collettiamo e depuriamo l'acqua dopo che è stata utilizzata nelle case e nelle attività produttive.

Salvaguardiamo le risorse idriche riducendo le perdite di rete e contenendo gli sprechi.

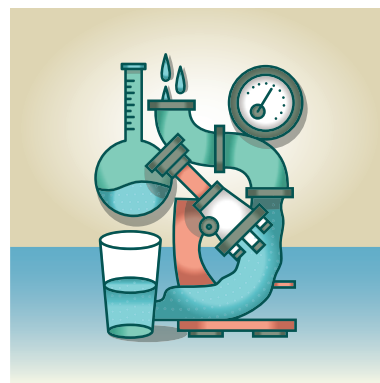

Qualità dell'acqua

L'acqua erogata proviene da falde che sono particolarmente pulite e pure. Non è necessario aggiungere additivi chimici, come accade molto spesso altrove, perché Irisacqua è già buona alla fonte. Operatori specializzati svolgono controlli continui per verificare che la qualità dell'acqua sia costante su tutta la rete di distribuzione. Con oltre 250 prelievi annui si eseguono analisi di routine per determinare la qualità e la quantità dei costituenti principali ed analisi di verifica per assicurare l'assenza di potenziali contaminanti chimici o biologici.

Valori medi ponderati
primo semestre 2018

Calcio mg/l 60,2
Magnesio mg/l 13,8
Sodio mg/l 3,6
Potassio mg/l 1,1
Cloruri mg/l 8,2
Solfati mg/l 21,1
Nitrati mg/l 8,3
Fluoruri mg/l 0,10
Residuo fisso a 180°C mg/l 256,5

Sportello di Gorizia:

via IX Agosto, 15

lunedì	martedì	mercoledì	giovedì	venerdì	sabato
		8.30 - 16.30	8.30 - 16.30		8.30 - 12.30

Sportello di Ronchi dei Legionari:

via Cau de Mezo, 18

lunedì	martedì	mercoledì	giovedì	venerdì	sabato
	8.30 - 12.30			8.30 - 12.30	
13.00 - 17.00					

